

SEPULTURAS E CEMITÉRIOS

Coleção Open Class

As sepulturas foram criadas desde o aparecimento das sociedades primitivas a princípio para esconder os mortos. A civilização trouxe a sepultura ao patamar de respeito e veneração aos mortos importantes para finalmente se tornarem pontos de peregrinação, além de muitas vezes se apresentarem como verdadeiras obras de arte.

A decomposição do corpo humano, aliado ao medo provocado pelas lendas e crendices populares fez com que os povos isolassem áreas para enterro dos seus mortos, os cemitérios, a princípio afastados das cidades ou vizinhas a igrejas.

Os grandes mártires ou sacerdotes das religiões cristãs receberam tratamento especial. Suas sepulturas encontram-se dentro das igrejas, embaixo dos altares, no subsolo, na nave principal ou nos altares laterais, com o intuito de permitirem a veneração, o respeito religioso e manter a importância de seus líderes religiosos.

Reis, rainhas e líderes de muitos povos tiveram suas sepulturas transformadas em monumentos patrióticos para não terem seus feitos esquecidos, convertendo-se inclusive em pontos turísticos de grande afluência de visitantes.

O propósito desta coleção é dar uma mostra de Sepulturas e Cemitérios de valor histórico e religioso espalhados pelo mundo através de selos, envelopes e cartões postais, os quais mantêm viva a memória de fatos e pessoas que pela importância não podem ser simplesmente esquecidos.

ROTEIRO

Túmulos:

Santo Sepulcro	fls. 2 e 3
Zeebrugge, Cavaleiro João da Silva	fl. 4
Cecil Rhodes e Família Garibaldi	fl. 5
Napoleão Bonaparte, Duque de Orleans	fl. 6
Vin-Thé e Haez	fl. 7
Johnny Chapman	fl. 8
Quefren, Queops e Miquerinos	fl. 9
Soldado Desconhecido	fl. 10
Taj Mahal	fl. 11

Cemitérios:

Calvário de Geheno	fl. 12
Cripta dos Deportados, Cemitério de Morette	fl. 13
Pedras Compridas	fl. 14
Meuse-Argonne, Charlottenburg	fl. 15
Panteão Nacional, Cripta Real	fl. 16

Roberto Antonio Aniche
Novembro/2015

IGREJA DO SANTO SEPULCRO

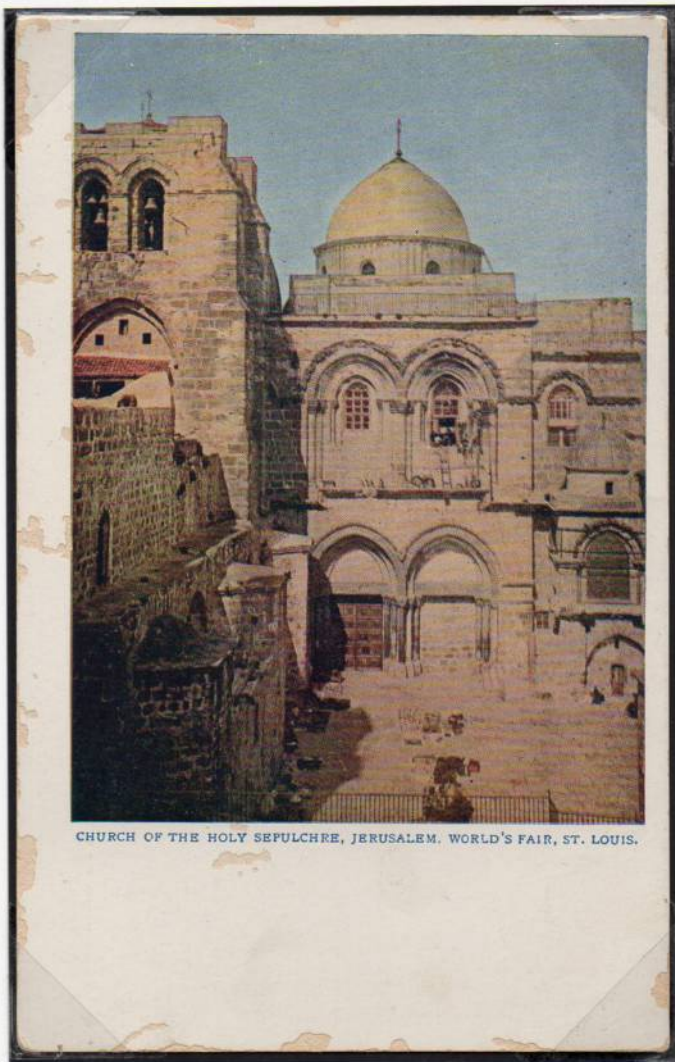

CHURCH OF THE HOLY SEPULCHRE, JERUSALEM. WORLD'S FAIR, ST. LOUIS.

A IGREJA DO SANTO SEPULCRO fica na parte antiga da cidade de Jerusalém aonde a tradição cristã afirma que Jesus foi crucificado, sepultado e de onde ressuscitou no Domingo de Páscoa. A construção foi iniciada em 326 d.C. no lugar do templo de Adriano dedicado a Vénus pelo Imperador Romano Constantino

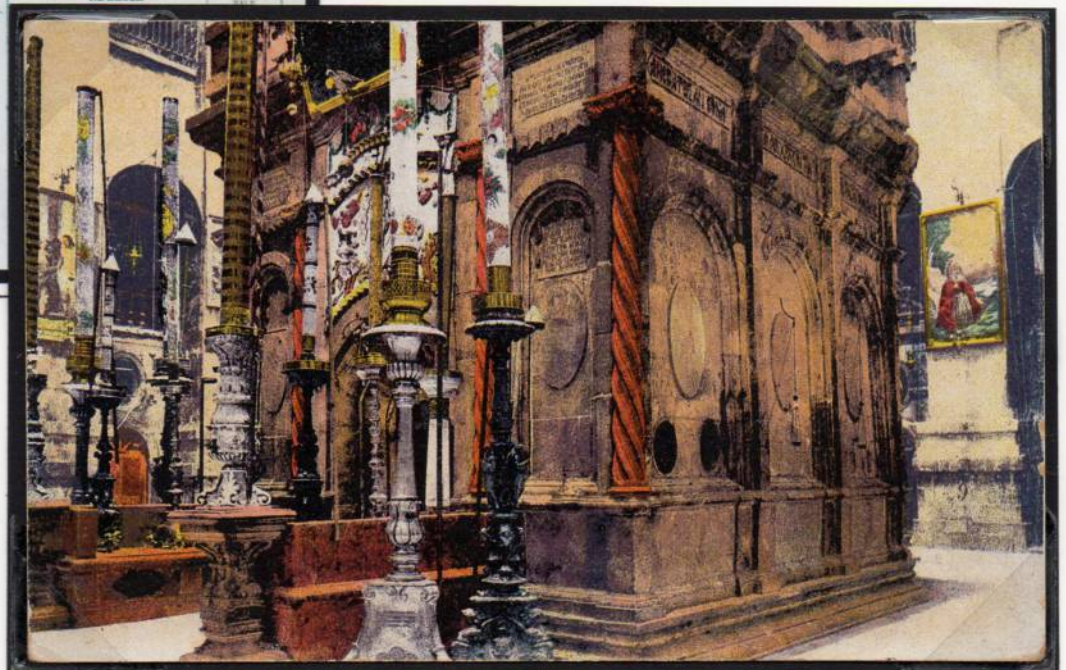

IGREJA DO SANTO SEPULCRO



Cartão Postal enviado de Jerusalém para Ohio, Estados Unidos em 27 de abril de 1924

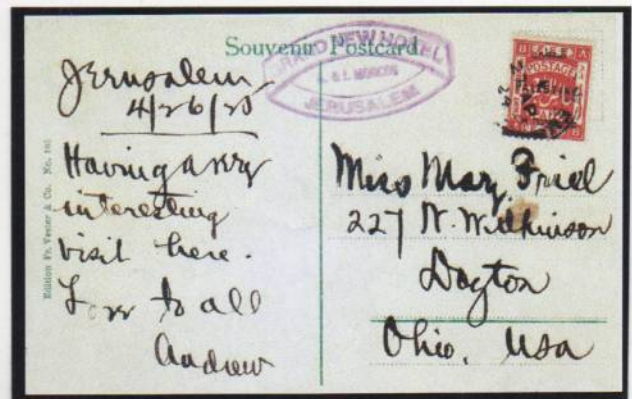

Cartão Postal circulado dos Estados Unidos para a Inglaterra em 3 de julho de 1988



TÚMULO DE ZEEBRUGGE / TÚMULO DO CAVALheiro JOÃO DA SILVA



ZEEBRUGGE - TÚMULO DOS HERÓIS DA "VINGANÇA"

Zeebrugge é uma vila portuária na costa belga na província de Flandres Ocidental. O porto foi também o local da Batalha de Zeebrugge em 23 de Abril de 1918, quando os britânicos puseram a base naval alemã aí estacionada fora de ação. O almirante Roger Keyes planejou e liderou o assalto que destruiu as baterias alemãs e afundou os navios no porto para bloquear a entrada para a base durante os últimos sete meses da Primeira Guerra Mundial

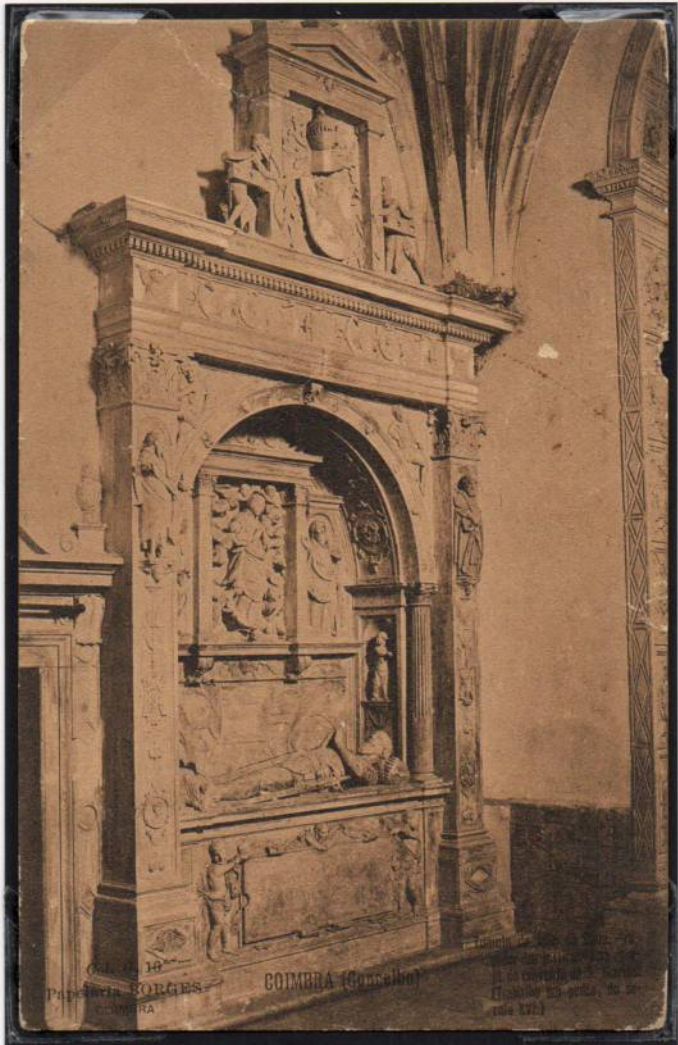

TÚMULO RENASCENTISTA DO CAVALheiro JOÃO DA SILVA (1559) regedor das justiças do Convento de São Marcos, em Coimbra, Portugal, obra do escultor Diogo Pires-o-Moço. O túmulo fica na Igreja de São Marcos (antigo convento) fundada em 1451.

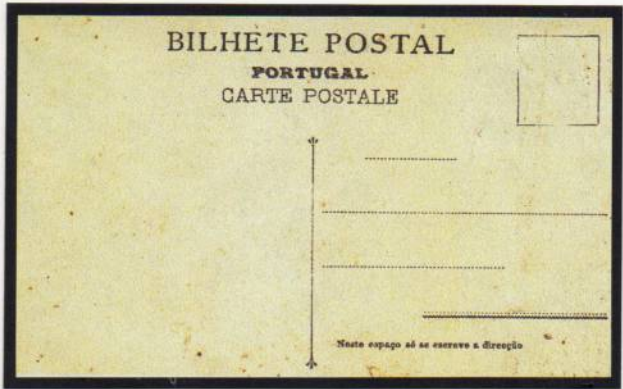

TÚMULO DE CECIL RHODES, ZIMBABWE / TÚMULOS DA FAMÍLIA GARIBALDI, ITÁLIA

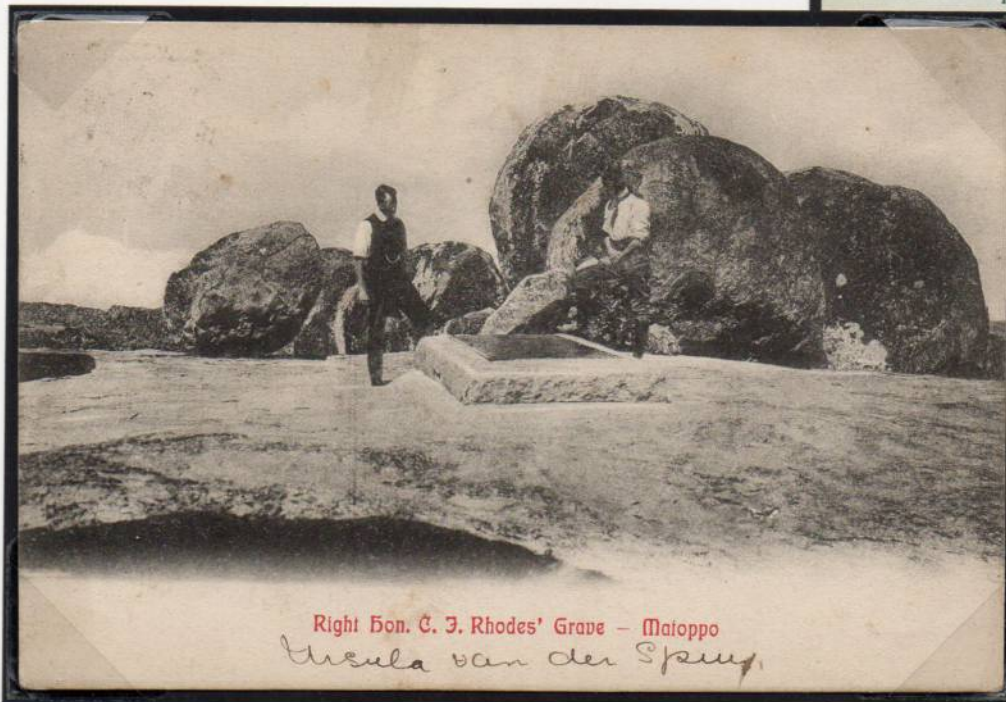

Right Hon. C. J. Rhodes' Grave - Matopos
Ureula van der Spuy



Cartão Postal circulado de Pretória, Transvaal (África do Sul em 27 de agosto de 1906 para Paris, França.

O TÚMULO DE CECIL RHODES fica no Parque Nacional de Matobo, Zimbabwe. Cecil Rhodes foi o mais marcante dos ingleses que passou pelo sul da África. Homem de negócios foi detentor de 90% do negócio de diamantes do mundo e grande dinamizador da estrada de ferro do Cairo ao Cabo. O antigo nome do país tem mesmo origem no nome deste homem: Rodésia (atual Zimbabwe). Apaixonado por este local, escolheu ser aí sepultado no topo de uma colina conhecida como "World View" EM 1902.



Clelia Garibaldi
 Caprera - Recinto delle Tombe (Clelia Garibaldi vicino alla Tomba che racchiuderà le sue spoglie).



Cartão Postal circulado de Sassari (região da Sardenha), Itália em 23 de novembro de 1938 para Tourcoing, cidade de Nord, França, autografado por Clelia Garibaldi.

TÚMULO DA FAMÍLIA GARIBALDI - Clelia Garibaldi (1867 - 1959) filha de Giuseppe Garibaldi (Herói de Dois Mundos) e Francesca Armosino, dedicou vida à memória do pai, tendo o cuidado do Museu Casa de Caprera, acolhendo visitantes e escrevendo suas memórias. Desenvolveu obras de caridade, vendendo cartões postais autografados e lembranças sobre seu pai para enviar doações para creches.

TÚMULO DE NAPOLEÃO BONAPARTE / TÚMULO DO DUQUE DE ORLEANS, FRANÇA



TÚMULO DE NAPOLEÃO BONAPARTE, (1769-1821) Dirigente efetivo da França a partir de 1799. Após a sua morte em 1821, foi sepultado na Ilha de Santa Helena. Em 1840 foi transferido de Santa Helena para Paris e sepultado na Capela de São Jerônimo num túmulo provisório até 1861. Em 2 de abril de 1861 os restos mortais de Napoleão Bonaparte foram transferidos para o túmulo definitivo sob a cúpula do Palácio dos Invalidos, em Paris..

Cartão Postal datado de 9 de junho de 1911 endereçado a Paris, França, com dois selos franceses de 5 cents.

TÚMULO DE FERNANDO FILIPE, DUQUE DE ORLEANS, príncipe real da França morreu em acidente de carruagem em Sablonville, Hauts-de-Seine em 1842, com 32 anos de idade. Ele foi sepultado numa elaborada tumba na Capela Real de Dreux, Eure-et-Loir.

Em 1858 sua esposa Helena, morreu em Richmond, Surrey. Elena era protestante e não poderia ser enterrada na Capela Real de Dreux. Em vez disso, um salão com uma entrada em separada foi construído em anexo à Capela com uma janela aberta entre a sua e a tumba do marido. A escultura da princesa protestante descansa sobre a tumba, exibindo-a tentando alcançar a tumba do príncipe do outro lado da janela.

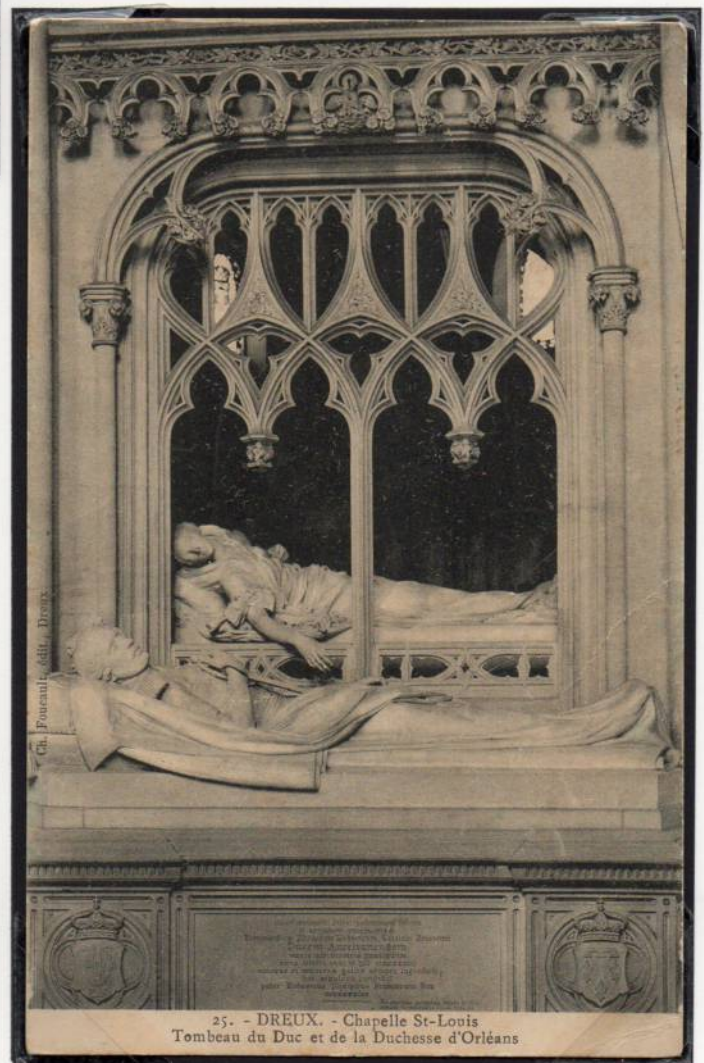

TÚMULO DE VIN-THÉ, COCHINCINA / TÚMULO DE HAFEZ, IRÃ



Cartão Postal circulado em 4 de julho de 1908 para Curitiba, Paraná, Brasil.

TÚMULO DO MANDARIM VIN-THÉ em Chaudoc (Cochinchina, atual Vietnã)
Cartão Postal circulado para Curitiba, PR postado em 4 de julho de 1908



TÚMULO DE HAFEZ - FDC 600 anos da morte de Hafez, Profeta Iraniano em 19 de novembro de 1988
Khwaja Šamsu d-Din Muhammad Hafez-e Širazi, poeta lírico e místico persa, nascido entre 1310 e 1337 na cidade de Xiraz na Pérsia (Irã). Suas obras selecionadas (Divan) têm sido objeto de muita análise, comentário e interpretação e têm influenciado a literatura persa e a vida dos iranianos pós-século XIV.

TÚMULO DE JOHNNY CHAPMAN, EUA

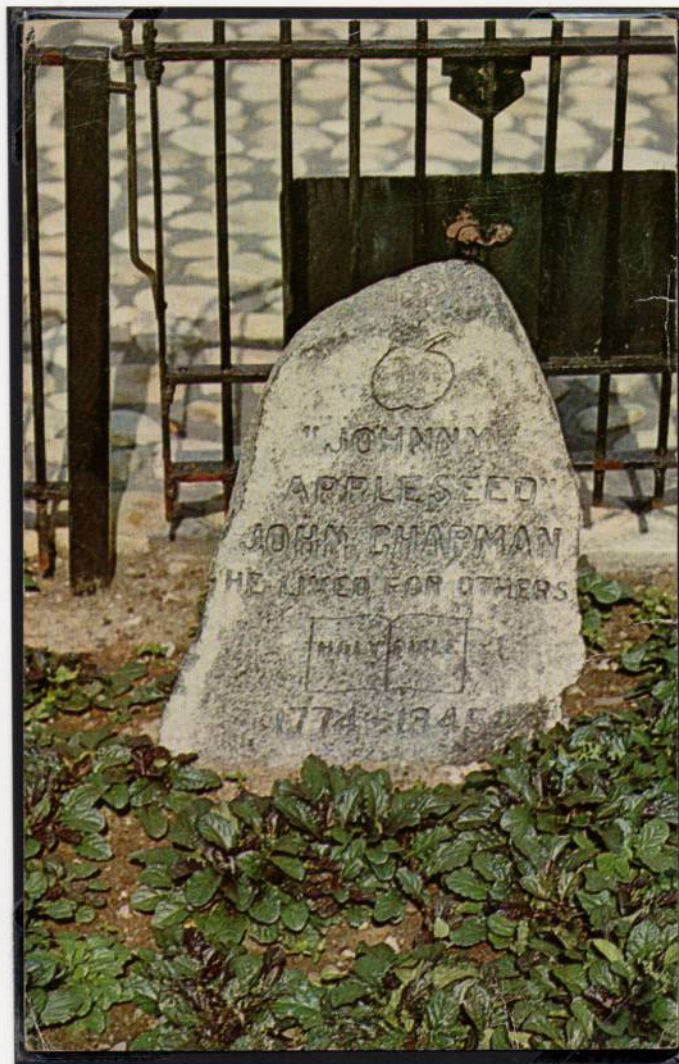
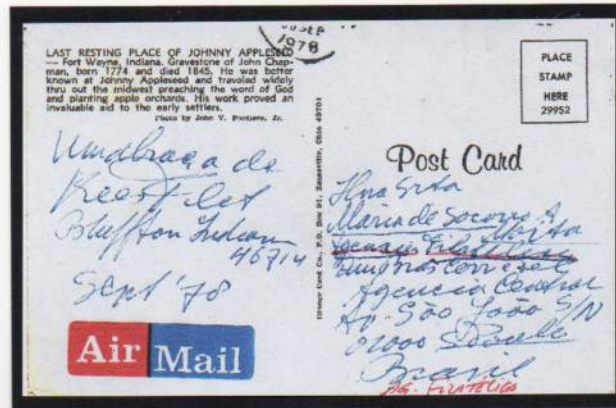

Cartão Postal circulado em 30 de setembro de 1978 para São Paulo, SP

Lápide do túmulo de Johnny (Appleseed) Chapman - Fort Wayne, Indiana. Chapman nasceu em 1774 e morreu em 1845, viajou no centro-oeste americano pregando a palavra de Deus e auxiliando os colonos no plantio de maçãs.

AS PIRÂMIDES DE QUEFREN, QUEOPS E MIQUERINOS



Cartão Postal circulado em outubro de 1906 para Lisboa, Portugal

PIRAMIDE DE QUEFREN E A ESFINGE - O faraó Quéfren era filho do faraó Quéops e quarto rei da IV dinastia, ele reinou entre 2520 e 2494 a.C, ordenou que fosse construída sua pirâmide que hoje é, em tamanho, a segunda maior pirâmide do Antigo Egito com 143 metros de altura. Próximo à pirâmide havia um conjunto rochoso no qual foi esculpida a Esfinge, monumento que representa o faraó sentado em seu trono.



AS PIRAMIDES DE GIZÉ: TÚMULOS DE QUÉOPS, QUÉFREM E MIQUERINOS. Quéops faraó do Antigo Império do Egito, reinou por volta de de 2551 a.C. a 2528 a., construindo a maior pirâmide. Quéfren faraó egípcio da quarta dinastia, construiu a segunda maior das pirâmides de Gizé, a Pirâmide de Quéfren, a Esfinge de Gizé e um templo. Menkauré (Miquerinos), faraó da IV dinastia egípcia, construiu a menor delas.

TÚMULO DO SOLDADO DESCONHECIDO, ESLOVENIA



FDC - OSSÁRIO EM LUBLIANA, Eslovenia, 28 de novembro de 2014.



MONUMENTO AO SOLDADO DESCONHECIDO, Eslovenia. Inteiro Postal 2014.

TAJ MAHAL, ÍNDIA

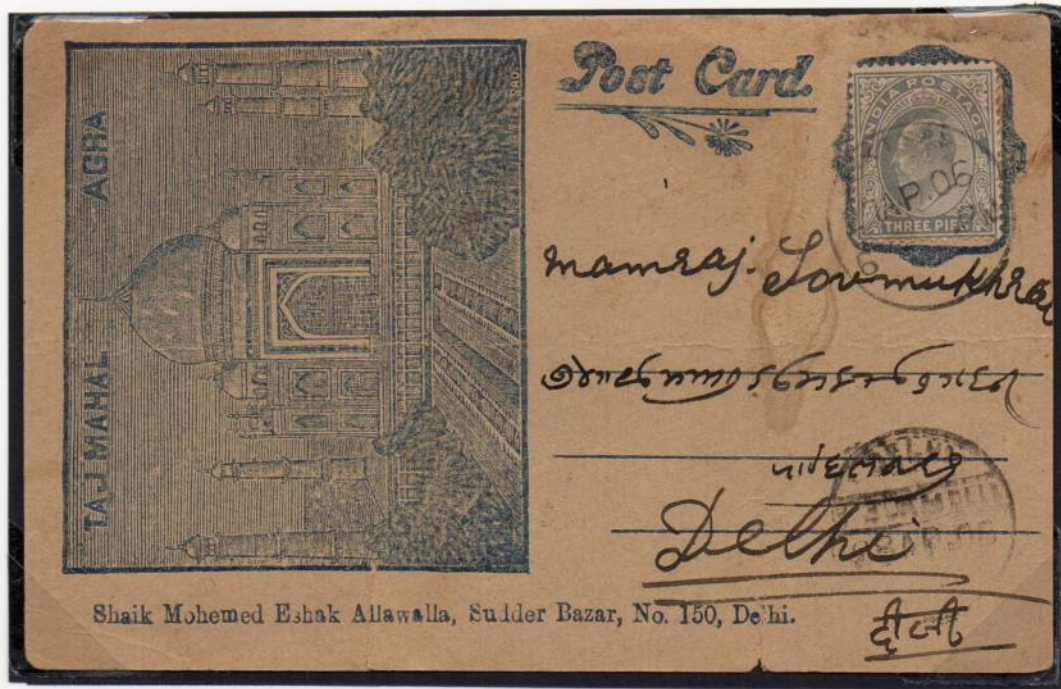

Inteiro Postal circulado em 28 de abril de 1906 para Delhi, Índia

O TAJ MAHAL é um mausoléu situado em Agra, na Índia, classificado pela UNESCO como Patrimônio da Humanidade e uma das Novas Sete Maravilhas do Mundo.

A obra foi feita entre 1632 e 1653 sendo um suntuoso monumento de mármore branco que o imperador Shah Jahan construiu em memória de sua esposa favorita, Aryumand Banu Begam, a Mumtaz Mahal ("A joia do palácio"). Ela morreu após dar à luz o 14º filho, tendo o Taj Mahal sido construído sobre seu túmulo junto ao rio Yamuna.



FDC - India, Taj Mahal de 16 de dezembro de 2004

CALVÁRIO DE GUEHENNO

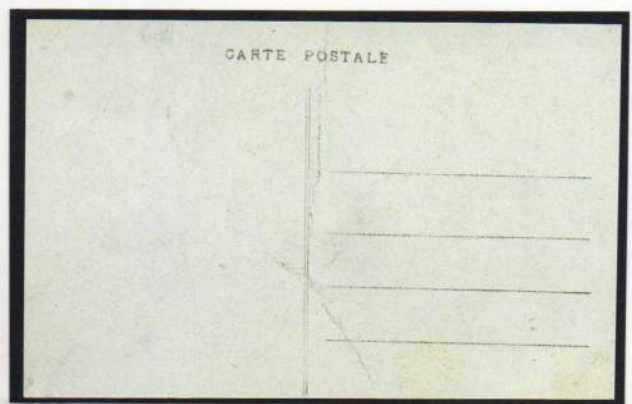
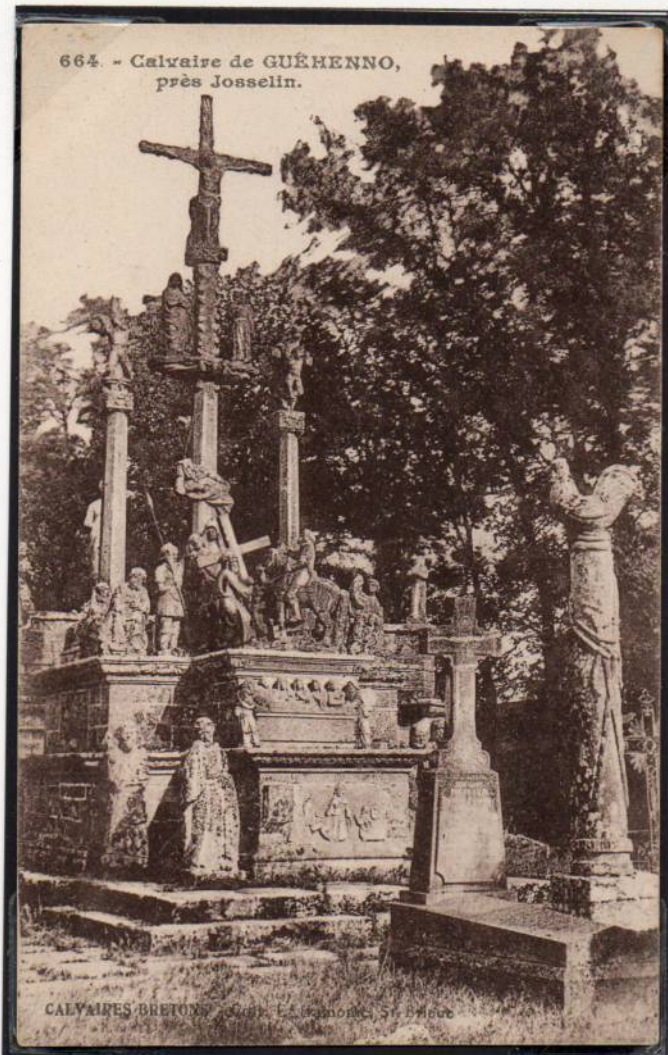

O CALVÁRIO DE GHÉHENNO é um monumento situado no município de Guéhenno (Morbihan, Bretaña). Está dentro da cerca paroquial (constituída de igreja, calvário, ossário e cemitério rodeados por um muro com porta triunfal). É composto do Cristo crucificado e figuras da Paixão; atrás há um ossário. O Calvário é esculpido em granito de tamanho natural e erigido por um certo F. Guillonc em 1550.

CRIPTA DOS DEPORTADOS / CEMITÉRIO DE MORETTE



CRIPTA DOS DEPORTADOS, Paris - FDC em memória dos 200.000 mortos deportados franceses na Segunda Guerra Mundial.



CEMITÉRIO DE MORETTE GLIÈRES-THONES, França - FDC em memória da Resistência Francesa na Segunda Guerra Mundial.

CEMITÉRIO DE PEDRAS COMPRIDAS

CAIXA CULTURAL apresenta

Cemitério Marinho
Exposição de fotos de Francisco Sousa
Curadoria - Gilmar de Carvalho

23 de agosto a 28 de setembro de 2008
De Terça a Domingo das 9h às 21h

03631-030

Patrocínio **CAIXA BRASIL**

CEMÉTARIO METEÓRICO DE PEDRAS COMPRIDAS
26 SET 15
SÃO PAULO-SP

Maria Luiza Salazar
R. S. ... 257
S. Paulo - SP

CEMÉTARIO METEÓRICO DE PEDRAS COMPRIDAS
26 SET 15
SÃO PAULO-SP



CEMITÉRIO MARINHO DE PEDRAS COMPRIDAS, Icarai de Amontada, Ceará, Brasil

Durante a Segunda Grande Guerra no início dos anos de 1940 um corpo dentro de um saco de juta foi jogado de um navio que navegava pelo litoral cearense. O corpo do homem do saco, anônimo, sem passado e sem nacionalidade definida, encalhou nas Pedras Compridas, a duzentos quilômetros de Fortaleza.

Um grupo de pescadores cumpriu o preceito bíblico e o enterrou nas dunas. O morto passou a ser chamado de o homem do saco até aparecer em sonhos a um habitante da vila e dizer que seu nome era Serafim. A partir daí, ele ganhou promessas e teria feito com que a comunidade alcançasse graças. Logo o cemitério recebeu ex-votos em madeira, garrafas com água, velas, fitas, e fiéis plantaram flores resistentes aos ventos e à maresia. Parte da comunidade adotou Pedras Compridas e muitos mortos descansam em paz sob as dunas.

CEMITÉRIOS BRASILEIROS - PATRIMÔNIO CULTURAL

Série comemorativa emitida em 17/08/2013 apresentando:

- Cemitério de Santa Isabel - Mucugê, Bahia
- Portão do Cemitério de Arez, Rio Grande do Norte
- Cemitério do Batalhão, Piauí
- Cemitério da Soiedade, Belém Pará



CEMITÉRIO DE MEUSE-ARGONNE / MAUSOLÉU DE CHARLOTTENBURG

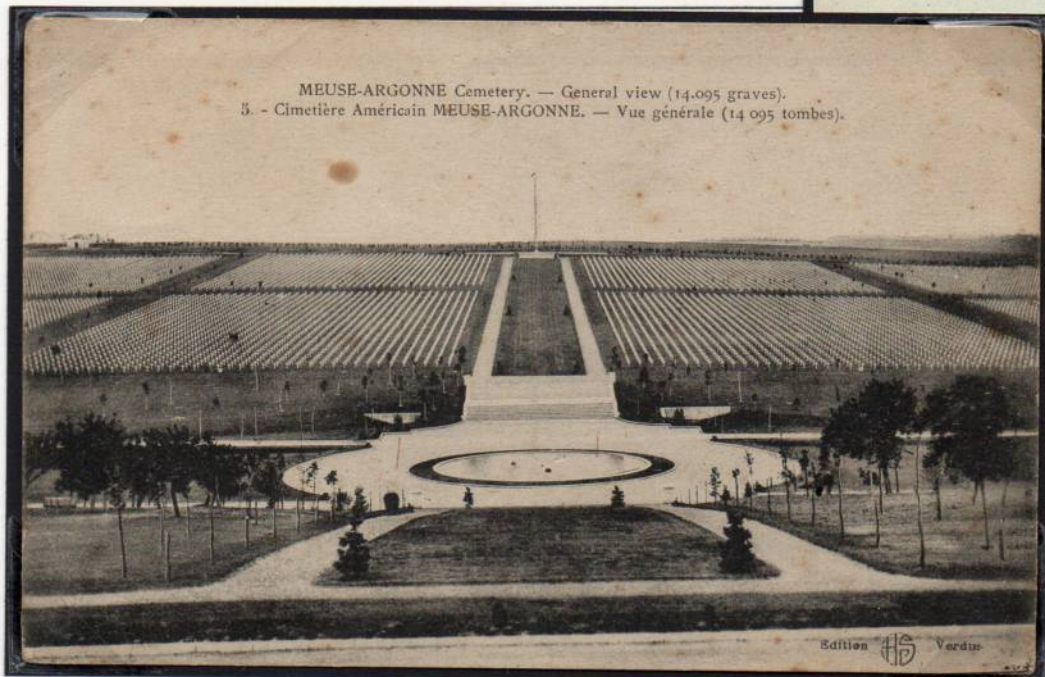

CEMITÉRIO AMERICANO DE MEUSE-ARGONNE, a 42 km a noroeste de Verdun, na França. maior cemitério militar americano em solo europeu, contendo as sepulturas de 14.246 militares dos Estados Unidos que morreram na Primeira Guerra Mundial.



Cartão Postal circulado em 11 de julho de 1911 de Berlim, Alemanha, para Paris, França

MAUSOLEU DE CHARLOTTENBURG

O palácio recebeu inicialmente o nome de Lietzenburg, construído entre 1695 e 1699, por ordem de Sofia Carlota de Hanôver, segunda esposa do príncipe-eleitor de Brandemburgo (Alemanha) Frederico III. No jardim do castelo foi construído em 1810 o Mausoléu para a Rainha Luise, a primeira esposa de Frederico Guilherme III, falecida naquele ano.



PANTEÃO NACIONAL, VENEZUELA / CRIPTA REAL, ESPANHA



Cartão Postal circulado de Caracas, Venezuela para o Rio de Janeiro, Brasil



O PANTEÃO NACIONAL é o edifício aonde se conservam os restos mortais de destacadas personalidades da história da Venezuela. Está localizado em Caracas próxima à Igreja da Santa Trindade. Foi construído em 1875.

Nele se encontram os restos mortais de Francisco Rodríguez del Toro e Ibarra, Ezequiel Zamora, José Gregorio Monagas, Manuel Ezequiel Bruzual y Juan Crisóstomo Falcó, Simón Bolívar e Luisa Cáceres de Arismendi, todos heróis da Venezuela.

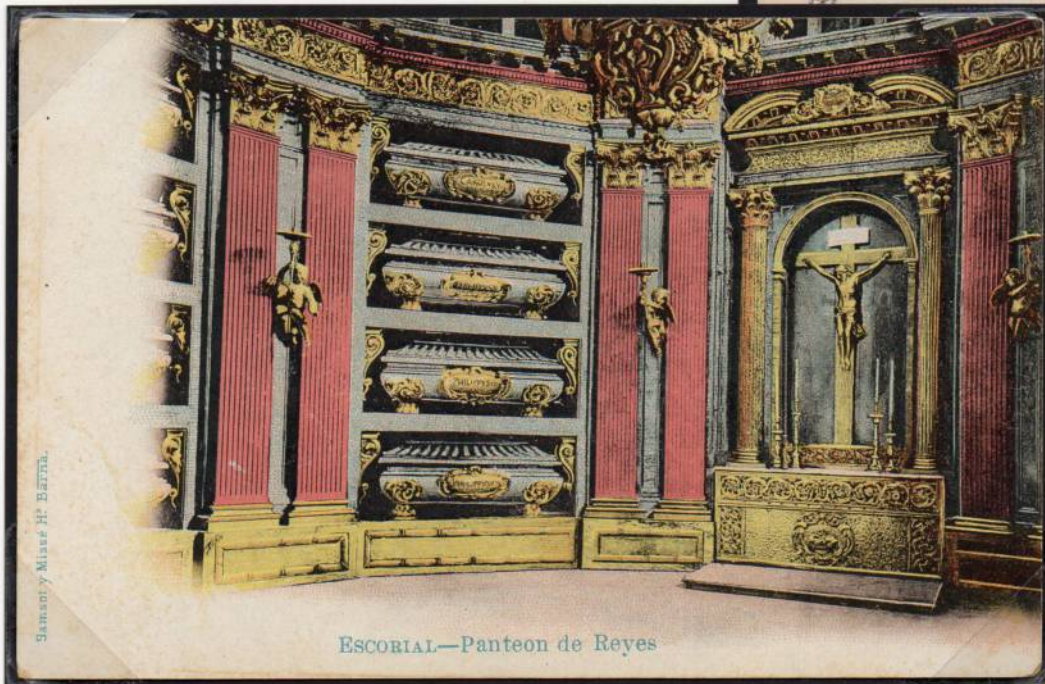

A CRIPTA REAL DO MONASTÉRIO DE EL ESCORIAL, na Espanha, conhecida também como o Panteon dos Reis foi construída por Juan Gomez de Mora. Foi inaugurado em 1654 no reinado de Felipe IV, consta de 26 sepulcros de mármore aonde repousam os restos mortais dos reis e rainhas da Espanha das dinastias de Asturias e Borbon, exceto os Reis Felipe V e Fernando VI.